

うえるかむ  
**Welcome**  
— ようこそ —

編集と発行  
社会福祉法人 清香会  
あゆみ園

〒310-0841  
水戸市酒門町4291-4  
Tel:029-247-5931  
Fax:029-248-6794

育心園  
〒310-0841  
水戸市酒門町4280-2  
Tel:029-247-5151  
Fax:029-248-5720

No.104

＜季節の製作、作ってます！！＞

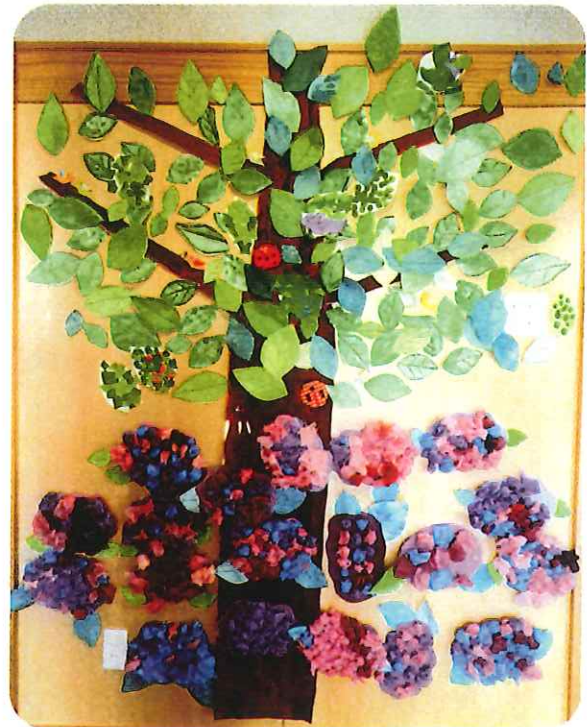

あゆみ園の放課後等デイサービス事業では、小学生が利用する通称「放1」、中高生が利用する通称「放2」とも、製作活動の時間をとても大切にしています。

製作活動は、切る、貼る、塗る、などの「指先の運動」、「大小や色の識別」、「アイデアを考える」「発想力」、完成までやり遂げる「忍耐力や集中力」、完成させた時の達成感による「自己肯定感の向上」といいことがたくさんあります。

継続して行っている製作は、季節ごとの壁面飾りです。皆で協力して、桜、菜の花、新緑、紫陽花、あやめ、かっぱの川流れ、花火、ひまわり、ぶどう、クリスマスツリー、干支飾りなど今までたくさんの壁面飾りを作りました。

作品の完成イメージや作業工程がわかりにくいと取り組めない子どもたちも多いので、試作品を見せたり、作業工程を写真に撮って掲示したりしています。また、その子によってできることできないことがあるので、葉っぱを一枚作るのにも、絵具で色を塗る、折り紙をちぎってのりで貼る、緑の丸シールを貼る、の三種類準備し、自分で選んでもらっています。

準備は大変ですが、完成した時の子どもたちの笑顔を見ると、準備してよかったと思います。

壁面以外にもたくさん製作物を作っています。ぜひ、放デイへお立ち寄りの際は、壁面飾り等製作物も見つけて頂ければ、子どもたちも喜ぶと思います。

# 園の食育



あゆみ園の給食は、野菜をたくさん食べられるメニューになっています。

食育の一環として、第1放デイ、第2放デイの児童と職員が畑で様々な野菜を育てていて、収穫時期になるとお散歩しながら畑に行き、じゃがいも掘り、さつまいも掘り等を体験してきます。収穫した野菜はおやつ等に使われます。実際に見て、触ることで少しでも興味を持ち、野菜を食べられることに繋がっていかれば良いなと思います、取り組んでいます。

焼きドーナツです

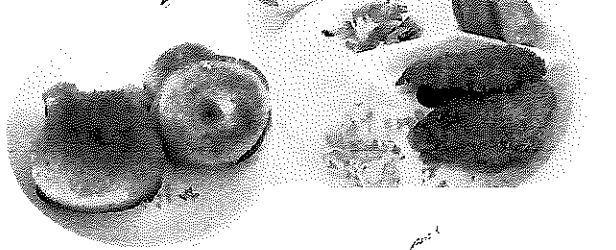

# キッズヨガ

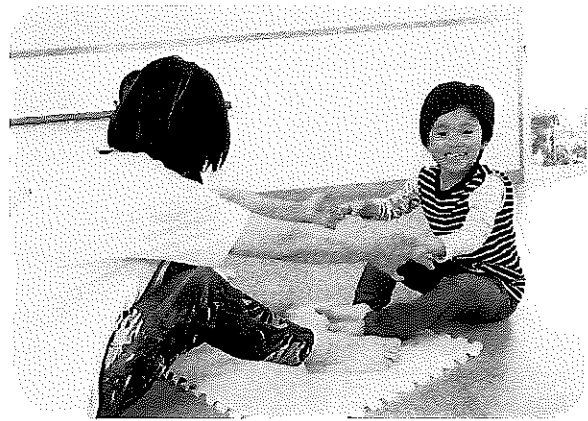
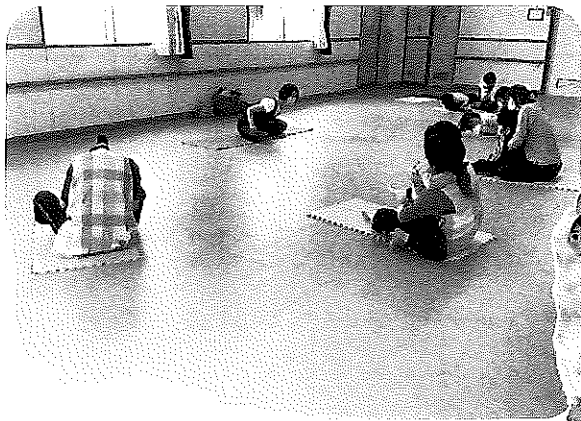

あゆみ園でキッズヨガをさせていただき約5年になりました。

めばえ教室での親子ヨガ、クラスや放課後デイでのキッズヨガを担当させていただいています。

ヨガには「結ぶつなぐ」という意味があります。呼吸を意識することで心で感じ、頭で考え、体を動かした後リラックスすることで不安や緊張を軽減する効果もあります。

お子様の成長や親御さんの笑顔に私も元気を頂いています。

そして活動の時間を支えて下さる先生方に感謝申し上げます。

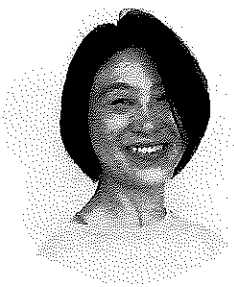

# 今年度からPTも仲間入り月

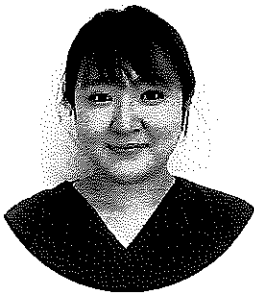
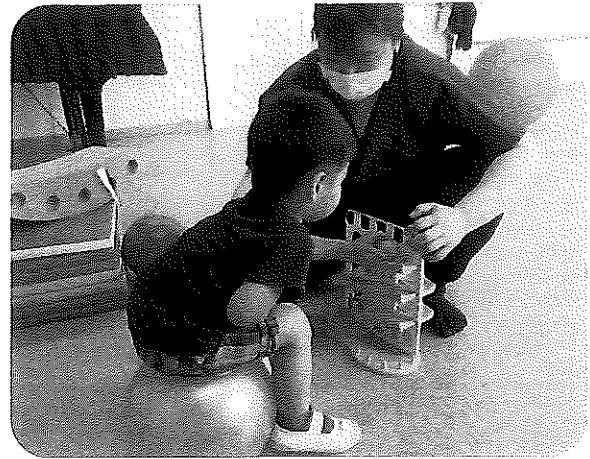

小児理学療法士の石川と申します。8年間小児病院に勤務し、4月よりあゆみ園で勤務させていただく事になりました。他に小児クリニック勤務と、障がいのある子どもをサポートする事業を行っています。理学療法では、子ども達が楽しく安全に生きていけるように、土台となる体作りをサポートしていきます。子ども達の笑顔や自信につながるようお手伝いをしていきたいと思っています。これからよろしくお願ひします。

**PTとは  
理学療法  
のことです。**



◆◆◆**ありがとうございました**◆◆◆

THANK  
YOU

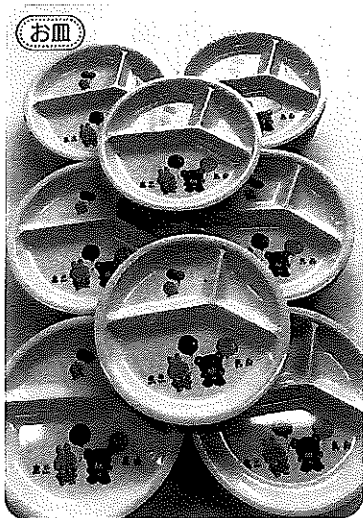
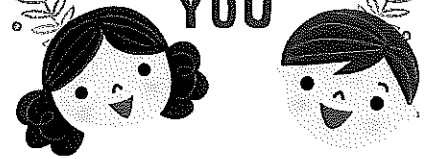

仙友会様  
幡谷 浩史様  
幡谷 定俊様

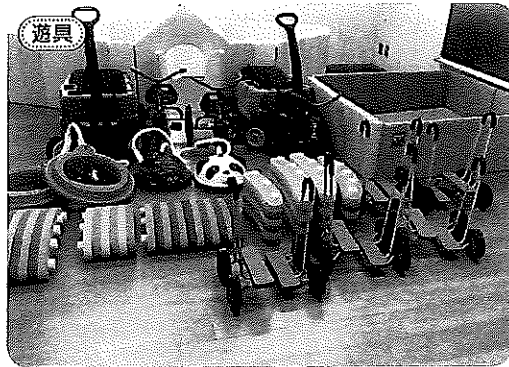

茨城県社会福祉事業協力会 様

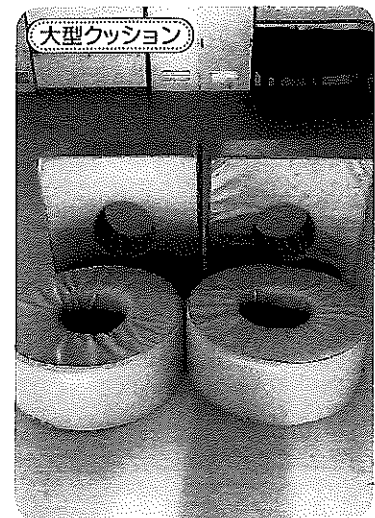

(株)オリエントコーポレーション 様  
茨城県信用組合 様

# 育心園

## はじめまして

手塚貴士さん

水戸飯富特別支援学校を卒業し  
4月よりお世話になっております。

生後半年で髄膜炎になり、その後遺症で発達の遅れと聴力を失いました。聴力は人工内耳の埋め込み手術を行い、右耳にサウンドプロセッサーを装着しています。

聞こえは良いものの、言葉や音を認識する事が難しく、会話をする事が出来ませんが家では簡単なジェスチャーで意思疎通を図っています。愛嬌があり、人懐っこい子です。今後ともよろしくお願い致します。

播田実祐希さん

本年度4月から育心園に入園致しました。

人と関わる事が好きで、友部特別支援学校では、ムードメーカー的な存在でした。音楽に合わせて、ダンスをしたり、カラオケなど楽しい事が大好きです。家では、アンパンマンやミッキーマウスのテレ

ビをみたり、DSなどもやったりしております。動物も好きで、柴犬のあずきとも仲良しです。

育心園での生活は、とても楽しいようで、たくさんお友達と関わり楽しい毎日が送れると良いです。みなさん、よろしく願います。

松原滉太さん

今年度から、水戸飯富特別支援学校を卒業し、お世話になります。

性格は、マイペースですが、現在治療中の病気があるため強い薬を服用しています。良い時、悪い時、気分の変化があり、時によつては、手や足が出てしまう事もあるので迷惑をかけてしまうかと思ひます。(申し訳ありません。)

これから先も、仲良く、楽しく元氣いっぱい過ごせる事が出来ると思います。よろしく願います。

子安海南江さん

今年度から入所しました。友部特別支援学校を卒業しました。好きなことは歩いたり走ったりすること。CDやDVDを聞いたり観たりしながら踊ること。

子どもの歌からJ-POP、洋楽など、いろんなジャンルの音楽

が大好きです。

紙をちぎってバラバラすること  
も好きです。とってもキレイです。

皆さんと一緒にお仕事頑張ります。どうぞよろしく願います。

鈴木琢斗さん

水戸飯富特別支援学校を卒業して4月から育心園に通っています。

飛行機が好きです。世界の旅客機が大好きです。成田に行つて飛行機を見たり撮ったりします。

ポケモンが好きです。いつもポケモンのアニメを見ています。

食べものはからあげが大好きです。野菜いためも好きです。

自閉の傾向と先天性の疾患があります。毎日楽しく穏やかに過ごせると良いと思います。

よろしく願います。

## 育心園のロゴマーク できました！

各班で加工した製品に使用していきます。



## グループホーム 「ひの」完成しました

研修棟を改装しました。女子専用のシヨートステイにも利用できます。

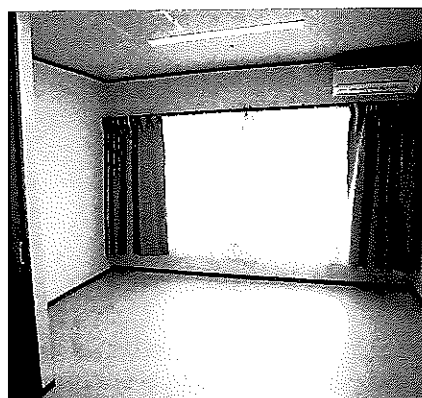

## 加工室が出来ました！

椎茸を始めいろいろな農産物を乾燥する乾燥機を設置しました。

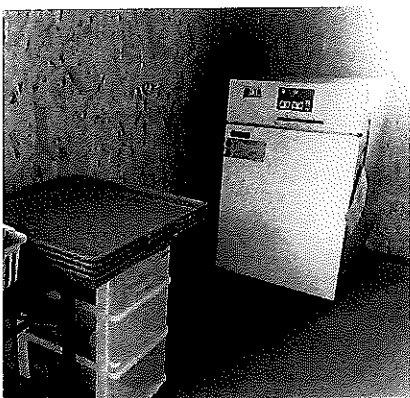

# 各班便り・今年度の取り組み

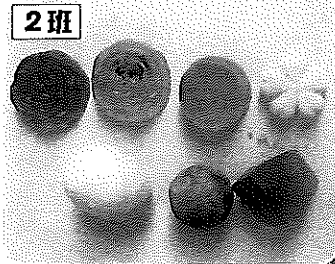

2班

今年度から、野菜とハーブを栽培しています。色とりどりの石けんをどうぞ！



1班

今年初めてのブルーベリー収穫です。色良く熟れました。楽しみです。

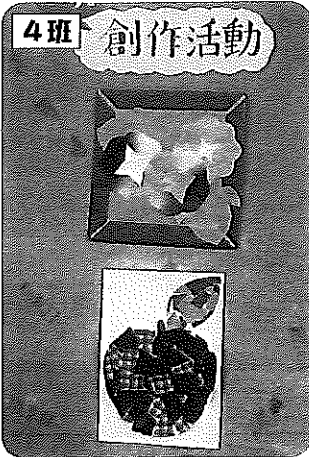

4班 創作活動

アサガオ  
とても涼しそうです。

3班



沢山お米が収穫できますように！



毎年、色とりどりの花を咲かせてくれます。



## あおぞら通信

グループホームあおぞらでは、クリスマス会や豆まき、花見など季節の行事をみんなで行っていきます。世話人や支援員と一緒にどんなことをしたいか考えて楽

しい時間をすごしています。ちよつとした景品をもらえるなど、とても嬉しそうなる表情がみられます。これからも、みんなでアイデアを出して充実した時間を増やしていきたいと思えます。



## 今年度の取組み

新しい取り組みは、ブルーベリー栽培、ハーブ栽培、米作りです。昨年度からの、みそ、椎茸と共に、加工して販売します。

6班



個別支援で、バスと電車を乗りつぎ、日立シビックセンターに行ってきました！

カエルがとても楽しそうに作れました。

5班

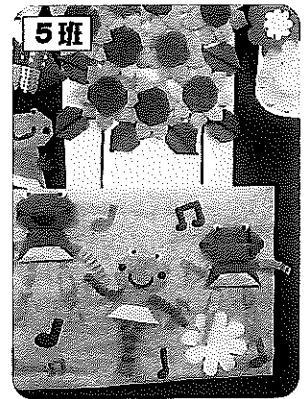

## 終了の集い

年度の締めくくりとして、日光猿軍団を招いて、猿回し、赤ちゃん猿、カピバラとのふれあいがありました。昼食は出張寿司でした。

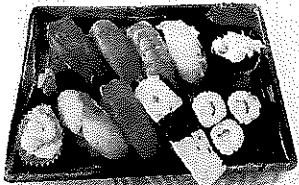

令和3年度 清香会

事業報告書

苦情解決担当者

●苦情解決責任者

●苦情受付担当者

●第三者委員

- 住谷 弘 (育心園)
- 飯村 佳久 (あゆみ園)
- 大内 美和子 (育心園)
- 戸田 久美子 (あゆみ園)
- 水野 俊夫 (法人監事)
- 山口 進 (法人評議員)

- 〈育心園・あゆみ園〉
- ・(株)茨城県社会福祉事業協会様
  - ・水戸東ライオンズクラブ様
  - ・ふるさと酒門をつくる会様
  - ・吉田地区高齢者クラブ連合会様

〈育心園〉

- ・阿部 節子様
- ・新井 隆様
- ・大須賀やよい様
- ・岡田 誠様
- ・柏井 志郎様
- ・菅野 正広様
- ・木村 栄三様
- ・桑本 芳明様
- ・小田部 和行様
- ・坂場 吉男様
- ・島尻ハツ子様
- ・須賀野さゆり様
- ・杉山 正様
- ・關 守様
- ・高橋 宗一様
- ・寺門 正光様
- ・内田 富士子様
- ・富田 郁男様

〈あゆみ園〉

- ・富田 守様
- ・富田 良行様
- ・中井川 博様
- ・新堀 一男様
- ・仁平 武様
- ・久田 憲史様
- ・大和 信也様
- ・手塚 正実様
- ・育心園保護者会様
- ・ふれあいクラブ 澤田様
- ・リスカ株式会社様
- ・カスミユニオン様
- ・仙友 会様
- ・幡谷 浩史様
- ・幡谷 定俊様
- ・(株)オリエンコーポレーション様
- ・茨城県信用組合様
- ・ヤマダイ株式会社様
- ・NPOきもの文化を大切する会様
- ・うつぎざき梨園様
- ・水戸市ボランティアセンター様
- ・山口 和枝様
- ・子安 美穂様

令和3年7月〜令和4年6月

◆ご協力ありがとうございました◆

貸借対照表

令和4年3月31日現在

資産の部	
流動資産	227,334,261
固定資産	671,909,198
資産の部合計	899,243,459
負債の部	
流動負債	27,928,565
固定負債	23,458,600
負債の部合計	51,387,165
純資産の部	
基本金	29,653,643
国庫補助金等	57,081,189
その他の積立金	290,615,512
次期繰越活動収支差額	470,505,950
純資産の部合計	847,856,294
負債及び純資産の部合計	899,243,459

資金収支計算書

(自)令和3年4月1日 (至)令和4年3月31日

勘定科目	決算額
事業活動収入計	371,462,268
事業活動支出計	314,850,598
事業活動資金収支差額	56,611,670
施設整備等収入計	2,060,000
施設整備等支出計	23,215,113
施設整備等資金収支差額	△ 21,155,113
その他の活動収入計	34,924
その他の活動支出計	21,888,970
その他の活動資金収支差額	△ 21,854,050
当期資金収支差額合計	13,602,507
当期末支払資金残高	202,312,029
当期末支払資金残高	215,914,536

事業活動計算書

(自)令和3年4月1日 (至)令和4年3月31日

勘定科目	決算額
サービス活動収益計	364,242,036
サービス活動費用計	329,182,574
サービス活動増減差額	35,059,462
サービス活動外収益計	7,266,312
サービス活動外費用計	4,061,790
サービス活動外増減差額	3,204,522
経常増減差額	38,263,984
特別収益計	3,335,999
特別費用計	1,055,000
特別増減差額	2,246,668
当期活動増減差額	40,510,652
前期繰越活動増減差額	450,225,298
当期繰越活動増減差額	490,735,950
基本金取崩額	0
基本金組入額	0
その他の積立金取崩額	0
その他の積立金積立額	20,230,000
次期繰越活動増減差額	470,505,950

財産目録

令和4年3月31日現在

資産・負債の内訳	金額
I 資産の部	
1. 流動資産	
現金預金	170,642,027
事業未収金	55,767,385
未収金	6,047
未収補助金	875,462
前払費用	43,340
流動資産合計	227,334,261
2. 固定資産	
(1) 基本財産	
土地	98,332,216
建物	191,132,294
定期預金	550,000
基本財産合計	290,014,710
(2) その他の固定資産	
建物	26,823,718
構築物	27,959,801
車両運搬具	542,724
器具及び備品	6,804,447
建設仮勘定	500,000
有形リース資産	12,942,640
権利	342,626
退職給付引当資産	15,340,800
その他の積立資産	290,615,512
その他の固定資産	22,220
資産合計	899,243,459
II 負債の部	
1. 流動負債	
事業未払金	9,711,866
1年以内返済予定リース債務	4,826,840
職員預り金	1,707,859
賞与引当金	11,684,000
流動負債合計	27,928,565
2. 固定負債	
リース債務	8,117,800
退職給与引当金	15,340,800
固定負債合計	23,458,600
負債合計	51,387,165
差引純資産	847,856,294