

うえるかむ
Welcome
— ようこそ —
No.99

編集と発行
社会福祉法人 清香会
あゆみ園
〒310-0841
水戸市酒門町4291-4
Tel: 029-247-5931
Fax: 029-248-6794
育心園
〒310-0841
水戸市酒門町4280-2
Tel: 029-247-5151
Fax: 029-248-5720



社会福祉法人に責務規定された、地域貢献事業の二環として、「ふれあいサロン」を始めました。子どもから大人まで、誰でも気軽に参加でき、カレーライスをみんなで食べました。

あゆみ園第2放課後等デイサービス

あゆみ園

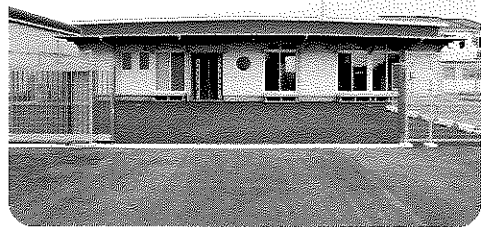
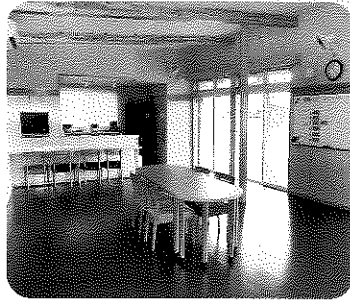
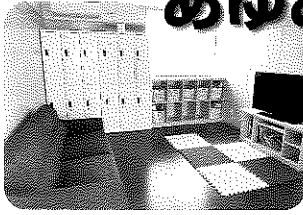

毎日、事業所近辺を コースを
変更し、歩いています。



散歩

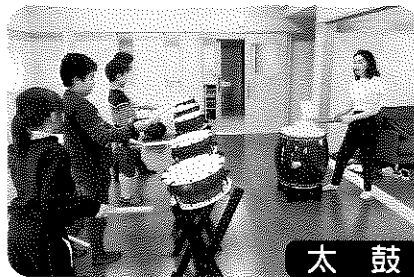

太鼓

月2回、専門の講師を招き、
和太鼓を行っています。

季節ごとに様々な
作物を育てています！



畑作業



戸外遊び

ボールや縄跳びをはじめ、
鬼ごっこなど、身体を思い切り
動かし遊んでいます。

コットンを筆代わりとして
素敵な作品作りを行っています。



パステルアート



クッキング

収穫した作物を使っでの調理や
おやつ作りをしています！

第2放課後等デイサービスでは、現在、小学校高学年～中学生の児童が在籍しています。利用時間は、平日、月～金曜日の支援学校の放課後15時～18時と、学校の平日休みや長期休みの際には、日中一時支援事業を併用し、朝8時～夕方18時までの利用となっております。

平日、主な日程としては、ワゴンの送迎にて事業所到着後、中学生は制服を着替え、毎日コースを変えて散歩を行っています。その後、水分補給やおやつを食べて、主活動のプログラムを行っていきます。

主活動では、上記のような活動を含めて、子ども達が様々な経験を通して、より良い支援や体験が出来る様に計画しています。また、上記の活動の他にも、指先の感覚や細やかな運動をねらいとした個別教材や折り紙、アイロンビーズ等の微細活動や、マットやボールを使い身体全体を動かしての体育的な運動なども行っております。

長期休みの際には、園外活動を計画し、取り組んでいきたいと思っております。

カラフルな紙吹雪に
みんな大興奮!



あゆみ園'S
ライフ!



第2放デイまでお散歩♪
立派なジャガイモ、抜けました!

Hot!! ヨガ!! やってるYo!! in めばえ

『猫のポーズ!』できるかな?



『ママの身体にのってみよう』

ムーブメント!! Let's Start!!

月2回

みんなだいすき! パラシュート
これも卒園児様より頂きました。



どこにビーンズバック
のせられるかな?

ありがとうございました。



H28年度卒園児保護者様より



仙友会様



茨城県社会福祉事業協力会様より

育心園

新保護者会長あいさつ

今年度、育心園保護者会会長という大役を仰せつかりました、森泉里香と申します。前任の木村朋子前会長におかれましては、長年の多大なご貢献に深く感謝いたします。息子が友部養護学校を卒業し、育心園に通い始めて、早いもので今年6年目になりました。昨春秋からはグループホーム「あおぞら」にもお世話になっております。息子は重度の知的障害でお話しはできませんが、毎日とても生き生きと生活している様子がかがえます。これもひとえに育心園の職員、あおぞらの支援員さんや世話人の皆さん、関わってくださるすべての皆さんが支えてくださっているおかげと、本当に感謝の気持ちでいっぱいです。親として、微力ながら園の活動に協力していけたらと思っております。

インターネットの普及、制度の見直しや社会情勢の変化など、私たちを取り巻く状況は大きく変わってきています。保護者の意識も変わり、保護者会自体が解散になる施設も多々ある中、従来の活動を見直しつつ、どのような在り方、関わり方があるのか、模索して変えていくのが大事なのではないかと思っております。若輩ものではありませんが、どうぞご協力のほど、よろしくお願いいたします。

日帰り遠足

春の日帰り遠足は、ポケットファームドキドキへ行って来ました。遊具で遊んだり、羊や豚を見て興味津々の表情をする利用者さんを微笑ましく感じました。

そして、メインのバーベキュー。一緒に焼いたお肉や焼きそばは、最高に美味しかったです。はじめての試みでしたが、皆からとても好評でした。なので……育心園でも土曜日の活動日を利用して、バーベキューしちゃいました。これも大成功でした。御協力頂きました保護者の方々、ありがとうございます。



園でのバーベキュー

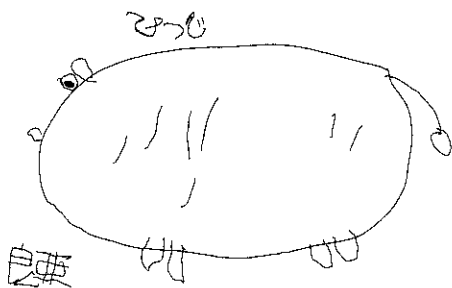

ともしび



こども向けでしょうが、「カエデの木のうち」という歌が気に入っています。歌われている楓(カエデ)は実在するもの様です。聴いている内に、カエデならぬケヤキの事を思い出しました。私を通った小学校には、わりと大きなケヤキの木がありました。シンボルツリー的な存在で、何かにつけ「ケヤキの木の前に集合！」でした。小学生の私たちにとっては、大きくて頼りがいがあり、皆でいっばい触って遊びました。現在は樹齢約百五十年程かと。子ども共々ご無沙汰しているけど、健在な筈。今時は葉も青々と茂って木陰は涼やかという感じかな。

我々親子の間には、今は、ちよつぱり激しい風が吹き荒れていますが、いずれまた、心置きなく楽しく過ごせる様、そしてあのケヤキにも、また一緒に会いに行けたらと思っています。



今年もキレイに咲きました！



普段の作業風景

あおぞら通信

四年目を迎えたあおぞらは、スタッフにより隅々まで清潔に保たれ、持ち寄っていただけのお花や壁面が飾られとても明るいホームです。広々としたリビングダイニングキッチンにはみんなが集まり話しに花が咲き、食事や時にはホームパーティーを行っています。食事は栄養バランスが良いメニューを

手作りしており、月に1回のリクエストメニューでは、やはり一番の人気はハンバーグカレーです。みなさん毎日「美味しい」とたくさん食べてくれて嬉しい限りです。ホームパーティーでは、お好み焼きをお手伝いしていただきながら作ったり、お寿司やフライドチキン、冬にはクリスマスケーキを購入したりして、みんな楽しんでいきます。

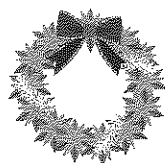

財産目録

平成29年3月31日現在

資産・負債の内訳	金額
I 資産の部	
1. 流動資産	
現金預金	98,236,597
事業未収金	50,318,253
前払金	1,800
前払費用	983,720
流動資産合計	149,540,370
2. 固定資産	
(1)基本財産	
土地	98,332,216
建物	235,413,023
定期預金	550,000
基本財産合計	334,295,239
(2)その他の固定資産	
建物	26,207,234
構築物	16,795,307
車輛運搬具	2,157,051
器具及び備品	3,687,922
有形リース資産	3,466,800
権利	625,481
退職給付引当資産	16,468,960
措置施設繰越特定積立資産	9,195,558
人件費積立資産	28,896,054
修繕積立資産	26,274,500
備品等購入積立資産	500,000
施設整備等積立資産	145,571,200
その他の固定資産	82,270
その他の固定資産合計	279,928,337
固定資産合計	614,223,576
資産合計	763,763,946
II 負債の部	
1. 流動負債	
事業未払金	10,148,512
1年以内返済予定リース債務	832,032
職員預り金	1,703,295
賞与引当金	9,046,000
流動負債合計	21,729,839
2. 固定負債	
リース債務	2,634,768
退職給付引当金	16,468,960
固定負債合計	19,103,728
負債合計	40,833,567
差引純資産	722,930,379

資金収支計算書

(自)平成28年4月1日 (至)平成29年3月31日

勘定科目	決算額
事業活動収入計	333,166,282
事業活動支出計	287,290,232
事業活動資金収支差額	45,876,050
施設整備等収入計	581,817
施設整備等支出計	67,953,839
施設整備等資金収支差額	△67,372,022
その他の活動収入計	43,588,870
その他の活動支出計	32,386,880
その他の活動資金収支差額	11,201,990
当期資金収支差額合計	△10,293,982
前期末支払資金残高	147,982,545
当期末支払資金残高	137,688,563

事業活動計算書

(自)平成28年4月1日 (至)平成29年3月31日

勘定科目	決算額
サービス活動収益計	324,567,144
サービス活動費用計	294,227,124
サービス活動増減差額	30,340,020
サービス活動外収益計	8,912,588
サービス活動外費用計	6,769,370
サービス活動外増減差額	2,143,218
経常増減差額	32,483,238
特別収益計	557,875
特別費用計	0
特別増減差額	557,875
当期活動増減差額	33,041,113
前期繰越活動増減差額	368,777,787
当期末繰越活動増減差額	401,818,900
基本金取崩額	0
基本金組入額	0
その他の積立金取崩額	42,340,800
その他の積立金積立額	31,000,000
次期繰越活動増減差額	413,159,700

貸借対照表

平成29年3月31日現在

資産の部	
流動資産	149,540,370
固定資産	614,223,576
資産の部合計	763,763,946
負債の部	
流動負債	21,729,839
固定負債	19,103,728
負債の部合計	40,833,567
純資産の部	
基本金	29,653,643
国庫補助金等	69,679,724
その他の積立金	210,437,312
次期繰越活動収支差額	413,159,700
純資産の部合計	722,930,379
負債及び純資産の部合計	763,763,946

事業報告書

平成28年度 清香会

社会福祉法人 清香会役員等名簿

平成29年6月20日現在

理事	山口和枝
理事	稲川弘道
理事	安藤博
理事	木村朋子
理事	小貫友江
理事	舟木伸一
評議員	新井志津香
評議員	新田純六
評議員	金子藤輝
評議員	佐笹本健太
評議員	檜山倉智
評議員	朝野俊一
監事	小岩

◆ご協力ありがとうございました◆

平成28年7月～29年6月

〈あゆみ園・育心園〉

- ・(株)茨城県社会福祉事業協力会様
- ・水戸東ライオンズクラブ様
- ・ふるさと酒門をつくる会様
- ・山口和枝様

〈育心園〉

- ・幡谷 定俊様
- ・茨城県信用組合様
- ・大槻 義光様
- ・加藤 彰一様
- ・吉田地区高齢者クラブ連合会様
- ・田川 正治様
- ・育心園保護者会様
- ・柴 博様
- ・山口志津子様
- ・宮本 光恵様
- ・澤田 博子様
- ・翁 美智子様

〈あゆみ園〉

- ・747河和田店様
- ・リス力株式会社様
- ・吉田地区高齢者クラブ連合会様
- ・稔崎ひろ子様
- ・水戸東ライオンズクラブ様
- ・仙友会様
- ・幡谷 祐一様

苦情解決担当者

●苦情解決責任者

舟木伸一 (育心園長)

●苦情受付担当者

住谷 弘 (育心園)

TEL 二四七-一五一一
戸田 久美子 (あゆみ園)

●第三者委員

TEL 二四七-一五九三二
田村純六 (法人評議員)
佐藤輝夫 (法人評議員)